



REPUBLICA DE CHILE
REGIÓN DE ÑUBLE
I. MUNICIPALIDAD DE TREHUACO
DIDECO

REF.: APRUEBA CONVENIO DE
TRANSFERENCIA DE RECURSOS PARA
EJECUCIÓN DEL PROGRAMA DE
ACOMPANAMIENTO FAMILIAR INTEGRAL
AÑO 2024.

02 FEB 2024

TREHUACO, _____

DECRETO ALCALDICIO Nº 0105/

VISTOS:

- 1.- El Convenio de Transferencia de Recursos para la ejecución del Programa de Acompañamiento Familiar Integral del Programa Familias del subsistema seguridades y oportunidades, entre el fondo de Solidaridad e Inversión Social – I. Municipalidad de Trehuaco de fecha 29.12.2023;
- 2.- La Resolución Exenta ÑUB-F-00029 de fecha 26.01.2024 del Director de FOSIS, que Aprueba el Convenio de Transferencia de Recursos entre FOSIS – I. Municipalidad de Trehuaco, para la Ejecución del Programa de Acompañamiento Familiar Integral, Programa Familias Integral en del Subsistema Seguridades y Oportunidades;
- 3.- Las facultades que me confiere la ley Nº18.695 “Orgánica Constitucional de Municipalidades” y sus modificaciones posteriores;

DECRETO:

APRUEBASE;

- 1.- En todas sus partes lo estipulado en el Convenio de Transferencia de Recursos firmado con fecha 29 de diciembre de 2023.
- 2.- La I. Municipalidad de Trehuaco se obliga a llevar a cabo las acciones estipuladas en el presente convenio.
- 3.- Para la ejecución del presente convenio El Fondo de solidaridad e inversión Social (FOSIS) Transferirá un total de dinero asignado a la municipalidad de Trehuaco de \$33.316.800. Distribuidos en dos cuotas, ambas con un monto de \$ 16.658.400.

4.- El presente convenio tendrá vigencia desde el 01 de enero hasta el 31 de diciembre del 2024.

ANÓTESE, COMUNÍQUESE Y ARCHÍVESE



LUCY CARTES RAMÍREZ
SECRETARÍA MUNICIPAL

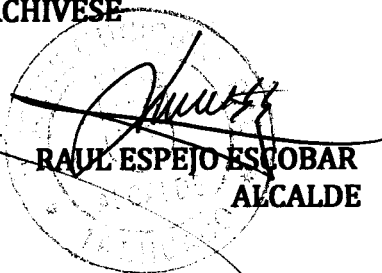

RAUL ESPEJO ESCOBAR
ALCALDE

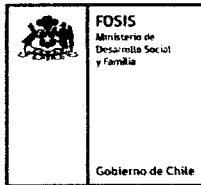

**RESOLUCION EXENTA N° NUB-F-00029
MAT: APRUEBA CONVENIO DE
TRANSFERENCIA DE RECURSOS PARA
EJECUCIÓN DEL PROGRAMA DE
ACOMPANIAMIENTO FAMILIAR INTEGRAL
DEL PROGRAMA FAMILIAS DEL SUBSISTEMA
SEGURIDADES Y OPORTUNIDADES, ENTRE
FOSIS Y LA I. MUNICIPALIDAD DE
TREHUACO.**

CHILLAN, 26-01-2024

VISTOS:

Ley N° 18.989, en su Título II sobre el Fondo de Solidaridad e Inversión Social; Ley N°20.530, que crea el Ministerio de Desarrollo Social y Familia; artículo 3 del DFL 1, que fija el texto Refundido, Coordinado y Sistematizado de la Ley N°18.575, Orgánica Constitucional de Bases Generales de la Administración del Estado; partida presupuestaria del Ministerio de Desarrollo Social de la Ley N°21.640 de Presupuesto del Sector Público para el año 2024; en la Ley N° 19.880, que establece Bases de los Procedimientos Administrativos que Rigen los Actos de los Órganos de la Administración del Estado; en la Ley 21.640 de Presupuesto del Sector Público para 2024; en la Ley N° 20.379 de 2009, creó el Sistema Intersectorial de Protección Social; en la Ley N°20.595 que crea el Ingreso Ético Familiar que establece bonos y transferencias condicionadas para las familias de pobreza extrema y crea subsidio al empleo de la mujer; en la Resolución Exenta N° FC-F-00001 del 03 de enero de 2024, de Fondo de Solidaridad e Inversión Social que asigna presupuesto para el programa; Resolución N° 7 de 2019, de la Contraloría General de la República, que fija normas sobre exención del trámite de Toma de Razón; Resolución Exenta N° 075 de fecha 19.01.2021, del FOSIS, del que delega facultades que indica en funcionarios que señala, modificada por Resolución Exenta N°FC-F-00066 de fecha 26.01.2023, que aprueba modificación a la Resolución Exenta N°075 de 2021; Resolución Exenta N°422/804/2023, de fecha 28.12.2023, del FOSIS, que prorroga contrata de cargos que indica; Resolución Exenta N°00034, de fecha 16.01.2024, del Fondo de Solidaridad e Inversión Social, que asigna funciones de carácter directivo para el año 2024; y

CONSIDERANDO:

1.- Que, el FOSIS es un servicio público funcionalmente descentralizado, con personalidad jurídica y patrimonio propio, cuya misión es "contribuir a la superación de la pobreza y vulnerabilidad social a través de estrategias que fortalezcan la cohesión social, las habilidades y capacidades de personas, familias y comunidades, con pertinencia territorial y enfoque de género" y su finalidad es financiar en todo o parte planes, programas, proyectos y actividades especiales de desarrollo social, los que deberán coordinarse con los que realicen otras reparticiones del Estado.

2.- Que, la Municipalidad es una corporación autónoma de derecho público, con personalidad jurídica y patrimonio propio, cuya finalidad es satisfacer las necesidades de la comunidad local y asegurar su participación en el progreso económico, social y cultural de la comuna.

3.- Que, la Ley N° 20.379 de 2009, creó el Sistema Intersectorial de Protección Social, que está compuesto entre otros por el Subsistema de Protección y Promoción Social denominado "Seguridades y Oportunidades", destinado a personas y familias vulnerables por encontrarse en situación de pobreza extrema, creado en virtud de la Ley N° 20.595 de 2012.

4.- Que, la Ley N°21.640, de presupuestos del sector público para el año 2024, dispone recursos para el Programa de Acompañamiento Familiar Integral, señalando que con *"Estos recursos se podrán ejecutar respecto de la Ley N°20.595 y/o respecto del Subsistema Chile Solidario, en conformidad con la normativa vigente. Incluye recursos para el programa Eje de la Ley N°20.595. El FOSIS estará facultado para celebrar convenios con los municipios y otras entidades públicas o privadas para la implementación de los Programas. En lo pertinente, las transferencias de recursos se realizarán de acuerdo a lo articulado de esta ley"*.



5.- Que, según lo contextualizado en los considerandos anteriores, las partes, en el convenio suscrito, vienen en expresar su voluntad de transferir a la Municipalidad responsabilidades y recursos, como en adelante se especificará, para la ejecución del Programa de Acompañamiento Familiar Integral, en adelante e indistintamente "Programa de Acompañamiento" o el "Programa", de conformidad a las normas técnicas y administrativas que regulan su aplicación.

6.- Que, la suscripción del Convenio singularizado precedentemente se ajusta a los requerimientos de la Resolución N° 30 de la Contraloría General de la República que fija normas de procedimiento sobre rendición de cuentas, de fecha 11 de marzo de 2015.

7.- Que, en razón de la continuidad del convenio, de buen servicio y por la necesidad de continuar atendiendo a las familias, se podrán incluir en la rendición de cuentas, gastos efectuados con anterioridad a la total tramitación del presente convenio. Lo anterior de acuerdo a lo señalado en el artículo 52 de la Ley 19.880 sobre retroactividad de los actos administrativos.

8.- Que, conforme al Certificado de Imputación Presupuestaria, con fecha 11 de enero de 2024 emitido por el Jefe (S) Regional del Departamento de Administración y Finanzas, se certifica que se cuenta con disponibilidad presupuestaria para el financiamiento del programa.

9.- Que, como consecuencia de lo expresado, por este acto administrativo se aprueba el texto del Convenio de transferencia de recursos para la ejecución de la Modalidad de Acompañamiento Familiar Integral del Programa Familias del Subsistema Seguridades y Oportunidades, entre FOSIS y la I. Municipalidad de Trehuaco.

RESUELVO:

1° APRUÉBASE el Convenio de transferencia de recursos para la ejecución de la Modalidad de Acompañamiento Familiar Integral del Programa Familias del Subsistema Seguridades y Oportunidades, entre FOSIS y la I. Municipalidad de Trehuaco cuyo texto es el siguiente:



CONVENIO DE TRANSFERENCIA DE RECURSOS PARA EJECUCIÓN DEL PROGRAMA DE ACOMPAÑAMIENTO FAMILIAR INTEGRAL

FONDO DE SOLIDARIDAD E INVERSIÓN SOCIAL

E

I. MUNICIPALIDAD DE TREHUACO



En la comuna de Chillán, a 29 días del mes de diciembre 2023, entre el **FONDO DE SOLIDARIDAD E INVERSIÓN SOCIAL**, en adelante "el FOSIS", RUT N° 60.109.000-7, representado por su Director Regional don **CLAUDIO GUÍÑEZ PACHECO**, ambos con domicilio en Constitución N°133, Chillán, por una parte; y por la otra, la **I. Municipalidad de Trehuaco**, en adelante "la Municipalidad", RUT N° 69.250.600-6, representada por su Alcalde don **RAÚL ESPEJO ESCOBAR**, ambos domiciliados en Gonzalo Urrejola N°460, Trehuaco, se ha acordado lo siguiente:

PRIMERO: ANTECEDENTES

1. Que el FOSIS es un servicio público funcionalmente descentralizado, con personalidad jurídica y patrimonio propio, cuya misión es "Contribuir a la superación de la pobreza y vulnerabilidad social a través de estrategias que fortalezcan la cohesión social, las habilidades y capacidades de personas, familias y comunidades, con pertinencia territorial y enfoque de género" y su finalidad es financiar en todo o parte, planes, programas, proyectos y actividades especiales de desarrollo social, los que deberán coordinarse con los que realicen otras reparticiones del Estado.
2. Que la Municipalidad es una corporación autónoma de derecho público, con personalidad jurídica y patrimonio propio, cuya finalidad es satisfacer las necesidades de la comunidad local y asegurar su participación en el progreso económico, social y cultural de la comuna.
3. Que la Ley N° 20.379 de 2009, creó el Sistema Intersectorial de Protección Social, que está compuesto entre otros por el Subsistema de Protección y Promoción Social denominado "Seguridades y Oportunidades", destinado a personas y familias vulnerables por encontrarse en situación de pobreza extrema, creado en virtud de la Ley N° 20.595 del año 2012.
4. Que la Ley N° 21.640, de presupuestos del sector público para el año 2024, dispone recursos para el Programa de Acompañamiento Familiar Integral, señalando que con *"Estos recursos se podrán ejecutar respecto de la Ley N° 20.595 y/o respecto del Subsistema Chile Solidario, en conformidad con la normativa vigente. Incluye recursos para el programa Eje de la Ley N° 20.595. El FOSIS estará facultado para celebrar convenios con los municipios y otras entidades públicas o privadas para la implementación de los Programas. En lo pertinente, las transferencias de recursos se realizarán de acuerdo al articulado de esta ley."*
5. Que el Programa de Acompañamiento Familiar Integral, considera dentro de los actores necesarios para su implementación, a los Apoyos Familiares Integrales, en adelante Apoyos Familiares, que son aquellas personas naturales que entregan acompañamiento psicosocial y sociolaboral especializado a los/as usuarios/as o familias.
6. Que el artículo 32 del Decreto N°34 de la Ley 20.595, del Subsistema Seguridades y Oportunidades, señala, que *"Las personas o entidades encargadas de la implementación de los programas citados deberán, a lo menos:*

1. Aplicar las metodologías o estrategias de intervención establecidas por el Ministerio."

Asimismo, el Decreto N°34 también indica que:

"Artículo 2. Para los efectos del presente Reglamento, se entenderá por otra parte, numeral 11: Metodología o Estrategia de Intervención: Instrumento técnico de gestión social, que contiene orientaciones y procedimientos pertinentes para el cumplimiento de los objetivos del Subsistema y de sus programas, que es elaborada y aprobada por el Ministerio, a través de la Subsecretaría de Servicios Sociales.

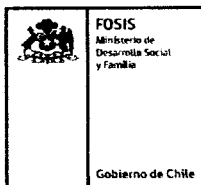

Artículo 4. La administración, coordinación, supervisión y evaluación del Subsistema, corresponderá al Ministerio, sin perjuicio de las atribuciones y funciones de los demás organismos de la administración del Estado. Dichas funciones serán ejercidas a través de la Subsecretaría de Servicios Sociales, la que deberá, a lo menos:

- 1. Dictar las orientaciones e instrucciones técnicas y administrativas que sean necesarias para la adecuada implementación y ejecución del Subsistema.*
- 2. Ejecutar los procesos de calificación e incorporación de los usuarios del Subsistema.*
- 3. Diseñar y elaborar las metodologías o estrategias de intervención, y los procedimientos de gestión del Subsistema”.*

Debido a lo anterior, el Apoyo Familiar desarrollará los contenidos de los Acompañamientos Psicosocial y Sociolaboral y la etapa de diagnóstico del Programa Eje, con las familias a su cargo, cuando corresponda, según la cobertura asignada por el Ministerio de Desarrollo Social y Familia, cuando corresponda, y el Plan de Intervención de cada familia, independiente de su fuente de financiamiento, ya sea si el Apoyo Familiar es financiado con recursos propios del ejecutor o con recursos transferidos por el FOSIS mediante convenio. La forma de entregar el acompañamiento será presencial y su excepcionalidad será definida según criterios establecidos por el Ministerio de Desarrollo Social y Familia.

7. Que, según lo contextualizado en los considerandos anteriores, las partes vienen en expresar su voluntad de transferir a la Municipalidad responsabilidades y recursos, como en adelante se especificará, para la ejecución del Programa de Acompañamiento Familiar Integral, en adelante e indistintamente “Programa de Acompañamiento” o “el Programa”, de conformidad a las normas técnicas y administrativas que regulan su aplicación.

SEGUNDO: OBJETO

Por el presente instrumento, las partes, en el marco de sus respectivas competencias, acuerdan trabajar en conjunto la ejecución, en la comuna de **Trehuaco**, del Programa de Acompañamiento Familiar Integral, que considera la ejecución de los Programas de Acompañamiento Psicosocial, Sociolaboral y la etapa de diagnóstico del Programa Eje, según lo señalado en los considerandos anteriores.

El objetivo específico del Programa de Acompañamiento Psicosocial es promover el desarrollo de las habilidades y capacidades necesarias que permitan a las familias su inclusión social y desenvolvimiento autónomo, de manera de contribuir al logro de los objetivos establecidos en el Plan de Intervención Familiar definidos en el Programa Eje. Por su parte, el objetivo específico del Programa de Acompañamiento Sociolaboral es mejorar la capacidad de las personas para generar ingresos de forma autónoma, el mejoramiento de sus condiciones de empleabilidad y participación en el ámbito laboral, según los objetivos establecidos en el Plan de Intervención Familiar definidos en el Programa Eje. Asimismo, la etapa Diagnóstica del Programa Eje, consiste en el contacto e invitación a participar a las familias del Programa, la firma de la Carta Compromiso de Participación, la realización de la caracterización familiar y la firma del Plan de Intervención Familiar.

TERCERO: RECURSOS TRANSFERIDOS POR FOSIS PARA LA EJECUCIÓN DEL PROGRAMA

FOSIS se compromete a aportar para la ejecución del Programa de Acompañamiento Familiar Integral en el año 2024, un monto de **\$33.316.800.-** destinado única y exclusivamente a las siguientes materias:



a. \$31.170.000.- por concepto de recursos humanos:

1. \$23.781.600.- por concepto de honorarios, para la contratación de **03** dotaciones parciales para la prestación de servicios por 22 horas semanales, considerando un honorario bruto mensual de **\$660.600.-**.

2. \$7.388.400.- por concepto de honorarios, para la contratación de **01** dotaciones parciales para la prestación de servicios por 22 horas semanales, considerando un honorario bruto mensual de **\$615.700.-**.

En caso de producirse una vacante durante el año 2024, de dotaciones financiadas por el convenio, el/la Jefe/a de Unidad de Intervención Familiar deberá solicitar, mediante correo electrónico dirigido al/la Encargado/a Regional del Programa Familias del FOSIS la autorización técnica para realizar el proceso de provisión de ésta. En dicha solicitud se debe, además, especificar el monto de honorarios y la/s dotación/es media jornada financiadas con recursos del convenio que tenía la persona que genera la vacante y la alternativa proyectada para la provisión de la/las vacantes en caso de ser autorizada.

La respuesta a esta solicitud se realizará mediante la misma vía, en la medida que técnicamente sea pertinente mantener dicha dotación en la comuna. Lo anterior será determinado por el FOSIS en base a la carga de sesiones proyectada para cada dotación media jornada de la comuna por mes, sin considerar las vacantes, en base al análisis de los reportes emitidos por el Ministerio de Desarrollo Social y Familia para la comuna.

En caso de que no se autorice la renovación de alguna/s dotación/es vacante/s financiadas por el convenio, la comunicación de esta decisión será formalizada por un oficio de la Dirección Regional del FOSIS.

Todas las renovaciones de las dotaciones vacantes autorizadas por el FOSIS y financiadas por el convenio, junto con las dotaciones nuevas asignadas para la comuna con recursos del convenio durante el año, que no sean reemplazo temporal de una dotación vigente asignada a la comuna, tendrán un honorario bruto mensual, por cada prestación de servicios de jornada parcial de 22 horas semanales, igual a la señalada en la letra a.2 de esta cláusula. Lo que será materia de una modificación de convenio entre ambas partes, en caso de que dicha dotación cambie el honorario recibido por la dotación anterior o corresponda a una dotación adicional, y entrará en vigencia una vez que se encuentre totalmente tramitada la Resolución que lo apruebe.

Todas las dotaciones autorizadas deberán ser provistas por el Ejecutor en un plazo máximo de 3 meses a contar del día de recepción de la dicha autorización; y, en caso de no cumplir con el plazo disponible, deberá informar al FOSIS la justificación correspondiente junto con la fecha proyectada para subsanar la situación, además de la estrategia de mitigación de los efectos en los procesos de intervención en las familias del Programa en la comuna.

En caso de producirse un reemplazo temporal de la/s persona/s que ocupa/n dotación/es parcial/es durante el año 2024, financiadas con recursos del convenio, el/la Jefe de Unidad de Intervención Familiar deberá informar mediante correo electrónico de esta situación al/la Encargado/a Regional del Programa del FOSIS, señalando el nombre de la persona remplazada y de su reemplazo, además de la forma en que fue seleccionada (situación que debe cumplir con los requisitos expuestos en el Anexo 1 del presente convenio). Dicho reemplazo tendrá un honorario bruto mensual del mismo monto que el del profesional al que está reemplazando.



- b. **\$0.-**, para la ejecución de actividades grupales, autorizadas o instruidas por el Ministerio de Desarrollo Social y Familia, y para movilización de usuarios a actividades a realizar con las familias participantes del Programa de Acompañamiento Familiar Integral durante el año, en las materias que corresponda a su intervención en la comuna.
- c. **\$2.146.800.-**, para financiar gastos de soporte, en las materias que corresponda a la ejecución o desarrollo del Programa de Acompañamiento Familiar Integral en la comuna, según las orientaciones señaladas en el documento de rendición de cuentas, adjunto como anexo al convenio.

Para el supuesto de que se produzcan saldos en cualquiera de los ítems señalados en este numeral, la Municipalidad podrá solicitar una modificación presupuestaria al FOSIS, la que podrá ser autorizada, siempre que se haya cumplido con el objetivo del ítem sobre el cual se solicita la modificación y según el procedimiento descrito en el anexo de rendición de cuentas.

Cualquier modificación de recursos asociados a estos ítems, será materia de una modificación de convenio entre ambas partes y entrará en vigencia una vez que se encuentre totalmente tramitada la Resolución que lo apruebe, sin perjuicio de lo indicado en la cláusula octava del convenio.

Los recursos serán transferidos en dos cuotas:

- a. La primera de **\$16.658.400.-** se transferirá una vez que el acto administrativo expedido por el FOSIS, que apruebe el presente convenio, se encuentre totalmente tramitado, que el Ejecutor que tenga convenios vigentes con el FOSIS, mantenga las rendiciones exigibles presentadas y que haya enviado dichas rendiciones a la Dirección Regional del FOSIS, y de acuerdo a lo indicado en el anexo de rendición de cuentas del convenio.
- b. La segunda de **\$16.658.400.-**, a partir del cuarto mes de ejecución del presente convenio, se transferirá siempre que el Ejecutor, tanto de este convenio como de los que tenga vigentes con el FOSIS, mantenga las rendiciones exigibles presentadas, que haya enviado dichas rendiciones a la Dirección Regional del FOSIS y que se cumplan con los requisitos y los procedimientos establecidos en el anexo de rendición de cuentas del convenio.

Sin embargo, el FOSIS podrá modificar la política de cuotas señaladas, junto con los montos asociados a cada una, en la medida que le sea instruido por la Dirección de Presupuesto o la Tesorería General de la República. Esta modificación será informada formalmente por el/la Director/a Regional del FOSIS, mediante oficio al Alcalde/sa y será refrendada por una modificación del presente convenio; sin perjuicio de lo anterior, se hace presente que no es posible reducir las cuotas solo a una.

El monto total del convenio será financiado con cargo al Programa 04, Subtítulo 24, ítem 03, asignación 335, Programa de Acompañamiento Familiar Integral, del presupuesto del Servicio para el año 2024.

CUARTO: ACCIONES Y ANEXOS DEL CONVENIO

Con la finalidad de lograr los objetivos del convenio, la Municipalidad y el FOSIS realizarán las acciones necesarias tendientes a la implementación del Programa ya especificado, en la comuna señalada, bajo los términos definidos en los siguientes anexos, que las partes declaran conocer y aceptar, y que además forman parte integrante del convenio:



Anexo N° 1, denominado "Procedimientos para la contratación del recurso humano para la implementación del Programa de Acompañamiento Familiar Integral por ejecutores públicos".

Anexo N° 2, denominado "Instructivo de rendición de cuentas para convenios de transferencia de recursos FOSIS y ejecutores públicos del Programa de Acompañamiento Familiar Integral y del Programa Eje".

Anexo N° 3, denominado, "Protocolo de Acción ante Sospecha de Violencia Contra la Mujer, del Fondo de Solidaridad e Inversión Social", el cual busca generar respuestas oportunas y coordinadas ante la violencia contra la mujer (VCM), ya sean estas usuarias de proyectos o mujeres que acuden al FOSIS en otros contextos.

Con el acuerdo de las partes se podrán incorporar nuevas acciones que contribuyan al logro de los objetivos señalados en la cláusula segunda precedente. Para tal caso se suscribirá una modificación del presente convenio, incorporando dichas acciones u obligaciones.

Las futuras acciones que se acuerden se financiarán con los recursos presupuestarios asignados para tales fines o con los recursos externos que se obtengan para estos efectos, de todo lo cual se dejará constancia en la modificación de convenio respectiva.

Asimismo, cuando sea necesario para el logro de los objetivos del presente convenio, el FOSIS podrá aumentar el presupuesto, complementando alguna cuota pactada o aumentando el número de cuotas del convenio, los recursos humanos para la implementación del Programa de Acompañamiento Familiar Integral u otro recurso humano de apoyo a su ejecución, lo cual es aceptado desde ya por el Ejecutor, implicando, lo anterior, la suscripción de la respectiva modificación y el cumplimiento de las condiciones establecidas en el anexo de rendición de cuentas, para el traspaso de cuotas complementarias.

Durante la ejecución del Programa de Acompañamiento Familiar Integral se podrán incorporar nuevos anexos técnicos, además de los singularizados así como modificarlos, en cuyo caso el FOSIS deberá comunicar en forma oportuna a los Ejecutores, los nuevos instrumentos o dichas modificaciones aprobados previamente por Resolución del Servicio.

QUINTO: OBLIGACIONES DE LA MUNICIPALIDAD

Para el cumplimiento de los acuerdos, en representación de la **Municipalidad**, el/la Alcalde/sa se compromete a:

1. Mantener el funcionamiento de la Unidad de Intervención Familiar (UIF), a cargo de la ejecución directa del Acompañamiento Familiar Integral en la comuna, conformada por un Jefe de Unidad de Intervención Familiar (JUIF) y Apoyos Familiares Integrales, cumpliendo, para ambos cargos, la cantidad de horas semanales señaladas en el presente convenio:
 - a. Asignar la jefatura y coordinación de la Unidad de Intervención Familiar del Programa de Acompañamiento Familiar a un funcionario municipal, que cumpla las siguientes condiciones y realizar, entre otras señaladas en los anexos del presente convenio, al menos las siguientes tareas:
 - i. Dicho funcionario debe tener calidad contractual de contrata o planta, preferentemente ser profesional o técnico, preferentemente del área social, con capacidad de liderazgo, trabajo en equipo y experiencia técnica relacionada con el trabajo con familias.

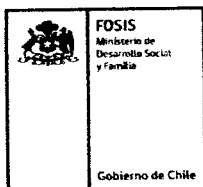

- ii. La asignación de este cargo debe regirse por la normativa técnica del Programa destinatar, como mínimo, 22 horas semanales exclusivamente al desempeño de este rol.
- iii. Debe ser nombrado por Decreto Alcaldicio, señalando las funciones, responsabilidades y jornada destinada a este cargo, según lo exigido en el presente convenio.
- iv. Debe hacerse cargo de dirigir y coordinar técnica y administrativamente al equipo municipal destinado a la ejecución del Acompañamiento Familiar Integral, siendo el responsable de velar por el cumplimiento técnico, administrativo y presupuestario del presente convenio.
- v. Realizar y coordinar las acciones de gestión de personas relativas al equipo JUIF, conduciendo los procesos de selección y contratación, evaluación de desempeño, término anticipado de contrato, organización territorial del equipo y coordinación de equipo.
- vi. Debe realizar: reuniones de Unidad de Intervención Familiar, al menos, una vez al mes, enviando por correo electrónicos mensualmente al Apoyo Provincial respectivo y a su Encargada/o Regional del Programa, la planificación de éstas; y, una vez realizadas, los verificadores de su realización (donde, al menos se informa: la fecha de realización, los/as asistentes, los temas tratados y los acuerdos o decisiones adoptadas); revisar mensualmente los informes de gestión de los Apoyos Familiares a su cargo independientemente de su fuente de financiamiento, verificando que se hayan realizado las acciones planificadas para el periodo (sesiones con familias, actividades grupales -cuando corresponda-, registro de sesiones, participación en actividades de asistencia técnica o capacitación), informando las que no se realizaron y reprogramándolas en el marco de los procesos de intervención para los meses siguientes en conjunto con el AFI o tomando las medidas correctivas que corresponda, según lo señalado en el anexo 1 del convenio y la normativa técnica dictada por el Ministerio de Desarrollo Social y Familia, vigente; y supervisar la correcta realización del Programa de Acompañamiento Familiar Integral.
- vii. Coordinar una reunión de trabajo durante el primer trimestre del año para realizar una evaluación de la gestión del año anterior y planificar el trabajo del año en curso. A esta reunión se deberá convocar a la autoridad comunal (Alcalde/sa), o a quien este último designe, y a/l/a Encargado/a Regional del Programa del FOSIS, o a quien él designe, para analizar el estado de ejecución del Programa en la comuna y establecer los compromisos de gestión e intervención para el año en curso.
- viii. Planificar en conjunto con el/la Apoyo Provincial del Programa del FOSIS o quien designe en su reemplazo el/la Encargado/a Regional del FOSIS, con criterio de oportunidad y pertinencia, el uso y utilización de los recursos asignados al Programa para el año, tanto de los recursos dispuestos por la Municipalidad, como de los recursos transferidos por el convenio. Cualquier replanificación debe ser informada al/la Apoyo Provincial para su evaluación y sanción.
- ix. Supervisar la intervención que realizan las/os Apoyos Familiares Integrales de la Unidad de Intervención con las/os usuarias/os y familias del Programa, brindar orientación y apoyo técnica a los AFIs, de tal manera de asegurar el adecuado Acompañamiento a cada una de las familias atendidas.

b. Contratar, destinar y/o ratificar la contratación de 0 dotaciones parciales para la prestación de servicios de 22 horas semanales para las personas que desempeñarán la función de Acompañamiento Familiar Integral financiados con recursos municipales de acuerdo a las normas y procedimientos indicados en el Anexo N° 1 del presente convenio. A los Apoyos Familiares les serán aplicables la Ley N° 20.595, la Ley N° 19.949 y los reglamentos correspondientes.

c. Contratar 04 dotaciones parciales para la prestación de servicios de 22 horas semanales para las personas que desempeñarán la función de Acompañamiento Familiar Integral financiados con recursos del convenio, adicionales a los aportados por la Municipalidad, de acuerdo a lo señalado en la cláusula tercera de este instrumento, sujetándose a las disposiciones establecidas en la Ley N° 20.595, en la Ley N° 19.949, sus respectivos reglamentos y en los procedimientos indicados en el Anexo N° 1 de este convenio.

d. Resguardar y monitorear el cumplimiento de los roles, funciones y servicios comprometidos de los integrantes de la UIF, de los soportes municipales necesarios para su adecuado funcionamiento y de cada uno de los compromisos suscritos a través del presente convenio.



- e. Respalda la realización de las Evaluaciones de Desempeño a los Apoyos Familiares de la Unidad de Intervención Familiar semestralmente, realizada por el/la Jefe/a de Unidad de Intervención Familiar, validar sus resultados y tomar las medidas que corresponda en función de éstos, de acuerdo a las indicaciones del Anexo N° 1 y al instructivo específico del FOSIS para cada proceso de evaluación, en el marco de lo señalado en el Artículo 38 del Reglamento Decreto 34 de la Ley 20.595.
 - f. Poner término al contrato de los Apoyos Familiares Integrales, previo acto administrativo fundado, de acuerdo a las causales, normas y procedimientos señalados en el Anexo N° 1 del presente convenio.
2. Destinar, y/o ampliar el soporte administrativo, de infraestructura y de implementación necesarios para el óptimo funcionamiento de la Unidad de Intervención Familiar, consistente principalmente en:
- a. Oficinas: Dependencias adecuadas para el óptimo funcionamiento de la Unidad de Intervención Familiar considerando la dotación de los profesionales o técnicos que conforman el equipo de trabajo.
 - b. Implementación general: Equipamiento y mobiliario necesario para el funcionamiento de la Unidad de Intervención Familiar considerando la dotación de los profesionales o técnicos que conforman el equipo de trabajo.
 - c. Disponibilidad de vehículo: Disponibilidad de 25 horas mensuales en total, de vehículo/s u otro medio de desplazamiento, para la movilización y traslado de los Apoyos Familiares a su trabajo en terreno, en las condiciones señaladas en el Anexo N° 1 del presente convenio, en relación a la flexibilidad horaria y a la disponibilidad de las familias de recibir al Apoyo Familiar. La cantidad de horas de vehículo debe permitir atender a las familias que participan en el Programa en todos los territorios de la comuna, hasta llegar al total de las familias que corresponde atender.

Este compromiso debe ser refrendado por Decreto Alcaldicio.

- d. Implementación computacional: Equipamiento computacional acorde a los requerimientos del Programa y según la dotación de Apoyos Familiares, garantizando el registro oportuno de los resultados del trabajo con cada familia incorporada al Programa, consistente en 02 computadores, cuyas especificaciones técnicas permitan instalar: Firefox 5+ o Google Chrome 10+; además de medios tecnológicos de hardware y software para realizar la rendición de cuentas del convenio con documentación electrónica y digital a través del Sistema de Rendición Electrónica de Cuentas (SISREC), o el Sistema o procedimiento que el FOSIS disponga en su reemplazo, durante el período de rendición de la totalidad de los recursos transferidos para la ejecución, de acuerdo a lo indicado en el anexo de rendición de cuentas.

Lo anterior incluye, entre otros, contar con:

- i. Token para la firma electrónica avanzada del encargado otorgante del sistema SISREC.
- ii. Scanner para digitalización de documentos en papel.
- iii. Casilla de correo electrónico e internet.



El Ejecutor deberá resguardar que este equipamiento sea el necesario y suficiente para atender a las familias indicadas por el Programa para la comuna, adecuándose a lo que la situación comunal, regional y/o nacional -regular o especial (de fuerza mayor)- requiera, de acuerdo a las indicaciones del Ministerio de Desarrollo Social y Familia y el FOSIS, según corresponda.

El número de equipos informáticos destinados a la Unidad de Intervención Familiar deben ser refrendado por Decreto Alcaldicio.

- e. Conectividad: Disponibilidad de línea telefónica y acceso a internet en los equipos computacionales indicados y, en situaciones excepcionales, señaladas en las Norma Técnica del Programa, sus actualizaciones o en las instrucciones creadas para tal efecto por el Ministerio de Desarrollo Social y Familia u otro organismo del Estado, que no permitan realizar la intervención de forma presencial a las familias, en los equipos móviles que se estime necesarios para la conexión de los AFIs con las familias a su cargo, y en condiciones adecuadas para el registro de información en Sistemas.

En aquellos casos que el Ejecutor no pudiera solventar alguno de los elementos señalados en las letras b., c., d., y e. precedentes, se podrán financiar con recursos del convenio, cuando el Ejecutor así lo solicite mediante un oficio fundado al Director/a Regional del FOSIS, siempre según la disponibilidad presupuestaria del convenio y se apruebe técnicamente por el FOSIS, de conformidad a lo indicado en el presente convenio y su anexo de rendición de cuentas.

3. Brindar el soporte institucional para mantener buen funcionamiento de la UIF:

- a. Acceso a información: Dar acceso al/la Jefe/a de Unidad de Intervención Familiar a la información de las familias y/o personas contenidas en diversos registros municipales, que consignen información relevante de aquellas, para considerarlas como antecedentes de la intervención.
- b. Protección y Cuidado: Realizar y apoyar instancias de autocuidado, cuidado y fortalecimiento de la salud mental de las/os integrantes de la UIF; y, generar o incorporar a los integrantes de la UIF en las estrategias o protocolos de resguardo de la seguridad y prevención de situaciones de riesgo en el desarrollo de las acciones del Programa. Para esto podrá proponer y planificar acciones complementando los recursos propios con recursos transferidos por el presente convenio.
- c. Resguardar las funciones de los Apoyos Familiares, independiente de su fuente de financiamiento, de manera de garantizar la dedicación exclusiva a las funciones de Acompañamiento con las familias a su cargo, de acuerdo a las disposiciones establecidas en la Ley N° 20.595, en sus respectivos Reglamentos, en el detalle de los roles y funciones indicados en los Anexos N°s. 1, 2 y 3 de este instrumento y en las Orientaciones Metodológicas del Programa.
- d. Resguardar el desempeño del rol de JUIF, de acuerdo a lo comprometido en el presente convenio y el detalle de funciones indicadas en las Orientaciones Metodológicas del Programa.
- e. Facultar al/la Jefe/a de Unidad de Intervención Familiar para dirigir, representar y coordinar técnica y administrativamente al equipo municipal destinado a la ejecución del Acompañamiento Familiar Integral.
- f. Invertir oportuna y pertinentemente los recursos transferidos anualmente en virtud de este convenio, con destinación exclusiva a la correcta ejecución del Programa, realizar una gestión financiera de los recursos asignados al Programa y efectuar rendiciones de gastos al FOSIS ciñéndose rigurosamente a las indicaciones del anexo de rendición de cuentas, de este instrumento, a las orientaciones técnicas provistas por FOSIS para la planificación del gasto y la ratificación de la pertinencia de la inversión, conforme a la normativa vigente en materia de rendición de cuentas (Resolución N° 30 de 2015, de la Contraloría General de la República, o de las resoluciones que la modifiquen o reemplacen). En el caso de adquisición de indumentaria, desarrollo de materiales de difusión u otro producto que requiera un diseño gráfico institucional, la Municipalidad enviará previamente al FOSIS, una propuesta gráfica que explicita el diseño; dicha propuesta gráfica deberá ser autorizada, por el Encargado/a Regional de



Acompañamiento y el Encargado/a Regional de Comunicaciones del FOSIS, de modo tal que, sin la autorización no se podrá hacer efectiva la adquisición.

- g. Disponer la creación de una cuenta complementaria de administración de fondos de terceros, para la ejecución del presupuesto que aportará el FOSIS, para la implementación del Programa, según se especifica en el anexo de rendición de cuentas.
 - h. Informar los datos de la cuenta bancaria complementaria, señala en el punto anterior:
 - i. Banco: **Banco Estado**
 - ii. Tipo de cuenta: **Cuenta Corriente**
 - iii. Número de cuenta: **51909017967**
 - iv. RUT del titular de la cuenta: **69.250.600-6**
 - v. Nombre del titular de la cuenta: **I. Municipalidad de Trehuaco**
 - i. Efectuar rendiciones de gastos por medio del Sistema de Rendición Electrónica de Cuentas (en adelante SISREC), provisto por la Contraloría General de la República, según las orientaciones señaladas por el Órgano Contralor; o, en casos excepcionales y fundados, en que el municipio se vea imposibilitado de rendir por el SISREC, el FOSIS deberá disponer de un procedimiento alternativo para la rendición de los convenios. Dichos casos serán informados a la Contraloría General de la República para su conocimiento.
 - j. En virtud de lo señalado en el artículo 25 de la ley de presupuesto 2024, los organismos públicos receptores de recursos provenientes de transferencias, que deban reintegrarlos, porque no hubieren sido utilizados o por cualquier otro motivo, deberán integrar estos recursos a rentas generales de la Nación, antes del 30 de abril del año siguiente.
 - k. Asimismo, en el caso de existir una ampliación o modificación en el plazo de término del convenio, los recursos que queden como saldo al término de la vigencia del convenio o que sean observados deberán ser reintegrados a FOSIS una vez aprobada la última rendición dentro de los 10 días hábiles siguientes a la notificación enviada por FOSIS, indicando el monto a reintegrar.
 - l. Designar a los funcionarios que cuenten con las competencias técnicas y atribuciones necesarias para perfilarse en calidad de titular, y al menos un subrogante, en los roles de administrador, encargado, analista y ministro de fe del SISREC, o las funciones que el FOSIS indique en caso de utilizar otro sistema o procedimiento.
 - m. Custodiar adecuadamente los documentos originales de la rendición garantizando su autenticidad, integridad y disponibilidad para las revisiones de la Contraloría General de la República, en el marco de la normativa legal pertinente.
 - n. Resguardar adecuadamente los documentos de trabajo con familias, ya sean físicos o digitales, y mantenerlos actualizados, de acuerdo a las instrucciones del FOSIS, resguardando la seguridad de la información según la normativa vigente.
4. Facilitar y respaldar la articulación del Programa en redes interinstitucionales a través de al menos las siguientes medidas:



- a. Garantizar la participación de el/la Jefe/a de Unidad de Intervención Familiar (o a quien éste designe) en las instancias de coordinación con las Instituciones Públicas y/o Privadas de la comuna, que desarrollan programas y/o prestan servicios dirigidos a familias y personas en situación de extrema pobreza, pobreza y/o vulnerabilidad, a fin de asegurar la calidad de la intervención de las familias en el Programa.
 - b. Formar parte de las Mesas Técnicas Comunales de coordinación y supervisión del Programa, para lo cual el Alcalde/sa deberá autorizar la participación de la Jefatura de la Unidad de Intervención Familiar o, en casos justificados, quien éste designe en su representación.
5. Atender a las familias en el marco de la ley, y según las indicaciones técnicas, jurídicas y administrativas entregadas por el FOSIS y/o el Ministerio de Desarrollo Social y Familia a través de FOSIS, según corresponda, adecuadas a la situación regular o situaciones especiales de fuerza mayor que afecten a la comuna, la región o el país en determinados momentos, en al menos los siguientes aspectos:
 - a. Ingresar al Programa de Acompañamiento Familiar Integral, según la cobertura asignada por el Ministerio de Desarrollo Social y Familia durante el año 2024 en la comuna, según los Planes de cobertura informados por el Ministerio; además de la intervención de dichas familias y personas, en conjunto con las personas o familias ingresadas al Programa en años anteriores que se encuentren en proceso de intervención ("activas").
 - b. Realizar, desde la Unidad de Intervención Familiar, a través de los Apoyos Familiares, la verificación de información y levantamiento de datos de las familias y personas participantes del Programa en la comuna.
 - c. Brindar el servicio de Acompañamiento a las familias de acuerdo a las Orientaciones Metodológicas del Programa, su normativa, los compromisos suscritos en este convenio y las indicaciones técnicas entregadas por el FOSIS y el Ministerio de Desarrollo Social y Familia, según corresponda.
6. Garantizar la relación y coordinación de el/la Jefe/a de Unidad de Intervención Familiar con las contrapartes técnicas de la SEREMI de Desarrollo Social y Familia y del FOSIS, lo que implica:
 - a. Mantener relación y coordinación constante por temas relacionados con la adecuada intervención de las familias y personas que participen del Programa.
 - b. Prestar la colaboración, información y el apoyo necesario al Gestor Familiar del Programa Eje, para que pueda realizar sus funciones relacionadas a la implementación del Plan de Intervención y las metas propuestas por la familia durante su Acompañamiento.
 - c. Prestar la colaboración y el apoyo necesario al FOSIS, para que éste pueda desarrollar Asistencia Técnica y sistematización, tanto de la implementación del Programa de Acompañamiento Familiar, como de la aplicación y cumplimiento de los compromisos suscritos en el presente convenio.
 - d. Acoger las observaciones técnicas e informes de supervisión del FOSIS en el proceso de evaluación de desempeño de los Apoyos Familiares, según lo establecido en la Ley N° 20.595, el respectivo Reglamento y las orientaciones técnicas del proceso.



e. Facilitar la supervisión y el monitoreo de la gestión mensual de los Apoyos Familiares, presentando al FOSIS el Informe técnico mensual realizado por cada Apoyo Familiar a la Municipalidad según formato adjunto a Anexo 1, cuando sea requerido.

f. Participar en las capacitaciones del Programa convocadas por la SEREMI de Desarrollo Social y Familia y/o el FOSIS.

7. En general, realizar todas las acciones necesarias para la correcta ejecución del Programa y el cumplimiento de sus objetivos y finalidades.

SEXTO: OBLIGACIONES DEL FOSIS

Por su parte el/la Director/a Regional del FOSIS se compromete a:

1. Designar un profesional como contraparte permanente de el/la Jefe/a de Unidad de Intervención Familiar, en representación de el/la Encargado/a Regional del Programa, para todos los efectos programáticos. Este profesional será un/a Apoyo Provincial o quien excepcionalmente designa el/la Encargado/a Regional.

2. Aportar a la Formación y Capacitación de la Unidad de Intervención Familiar, en cuanto a la metodología de intervención, modalidad de operación y otras materias complementarias a la ejecución del Programa, a través de la contraparte permanente del Programa y los profesionales del equipo que sean necesarios, así como involucrando a otros/as profesionales de la Dirección Regional del FOSIS cuando sea necesario. Este proceso es liderado por el Equipo Regional del Programa y Encargado/a Regional y se desarrolla a través de un plan de Asistencia Técnica y Capacitación de la Región.

3. Proveer asistencia técnica y desarrollar acciones de supervisión, monitoreo y retroalimentación del Programa de Acompañamiento Familiar Integral, con el objeto de garantizar la correcta ejecución del mismo, tanto en su metodología de intervención, como en su modalidad de operación, a través de el/la Apoyo Provincial (o el/la profesional designado/a como contraparte permanente), según los requerimientos específicos de la situación comunal identificados por dicho/a profesional y en acuerdo entre el/la JUJF.

4. Poner a disposición el material educativo y de registro para el trabajo directo con las familias y/o personas del Programa, en función de lo que la situación - regular o especial (por razones de fuerza mayor que afecten a la comuna, región y/o país)- de implementación del Programa lo requiera.

5. Supervisar y resguardar la exclusividad y naturaleza del rol de los/as Apoyos Familiares y su desempeño técnico con las familias y personas asignadas, de acuerdo a las disposiciones establecidas en la Ley N° 20.595, y el Reglamento correspondiente, según sea el caso y en el detalle de los roles y funciones indicadas en la normativa técnica del Programa y en los anexos del presente convenio. La modalidad en que se realicen sus tareas podrá ajustarse a los requerimientos de implementación del Programa que situaciones de fuerza mayor que afecten a la comuna, región y/o país lo ameriten, sin embargo, el fin y naturaleza del rol permanece invariable y en el marco del espíritu de la ley.

6. En general, realizar todas las acciones necesarias para apoyar la correcta ejecución del Programa y el cumplimiento de sus objetivos y finalidades, adecuadas al contexto de implementación regular o excepcional en función de razones de fuerza mayor por situaciones que afecten a la comuna, región o país.

SÉPTIMO: RENDICIÓN DE CUENTAS



El presente convenio se encuentra sujeto a las disposiciones de la Ley de Presupuestos del Sector Público y a las Instrucciones impartidas por la Contraloría General de la República, relativas a la rendición de cuentas de organismos públicos, contenidas en la Resolución N° 30 del año 2015 y Resolución N° 1858 del año 2023, además, se deben realizar las rendiciones de cuenta según lo preceptuado en el anexo de rendición de cuentas; documentos que forman parte integrante del presente convenio.

OCTAVO: VIGENCIA

El presente convenio, comenzará a regir desde el 1 de enero de 2024 y su vigencia será hasta el 31 de diciembre del 2024. No obstante ello, los recursos solo se transferirán una vez que la resolución del FOSIS que aprueba el presente convenio se encuentre totalmente tramitada, lo anterior, sin perjuicio de lo indicado en el párrafo tercero de esta cláusula.

Además, la Municipalidad podrá solicitar la prórroga de la vigencia del presente convenio al FOSIS, para el sólo efecto de ejecución de los recursos que se le hayan transferido y que sean utilizados para la realización de actividades grupales con las familias en el marco del Programa, excluyéndose el uso de estos recursos para la contratación de Apoyos Familiares u otras no relacionadas con dichas actividades grupales, por un período que no exceda de seis meses del respectivo año calendario siguiente, incluido el cierre del mismo, lo que considera encontrarse totalmente ejecutados y rendidos los recursos transferidos, de conformidad a lo indicado en el presente convenio. La solicitud de prórroga deberá ser presentada con, a lo menos, 10 días hábiles antes del 31 de diciembre del año respectivo o, en caso de existir una fecha distinta para el término de vigencia de la ejecución en la comuna, previamente acordada por resolución, 10 días hábiles antes del término de este. Será facultad del FOSIS aprobar o rechazar la solicitud de prórroga que realice la Municipalidad, lo que será informado en un plazo no superior a 10 días corridos, desde la recepción de la misma.

Aun cuando el convenio no esté totalmente tramitado, se autoriza a la Municipalidad a rendir los gastos (como, por ejemplo, remuneraciones de los AFIs) que se ejecuten desde la fecha de su suscripción, esto es desde el 1 de enero de 2024, con cargo a los fondos que le sean transferidos por el FOSIS, en razón de asegurar la continuidad de la ejecución del Programa Acompañamiento Familiar Integral, respecto de las familias y personas que se encuentran en intervención, ingresadas en años anteriores, y que están dentro de los 25 meses que dura la intervención del Programa (24 meses de Acompañamiento Familiar Integral) y la Etapa Diagnóstica Eje (1 mes) o, dentro los plazos que el Ministerio de Desarrollo Social y Familia determine para la implementación del Programa dentro de las facultades que le asigna la Ley 20.595.

Lo anterior debido a que el Ministerio de Desarrollo Social y Familia define que:

- a. La metodología de intervención del Programa de Acompañamiento Familiar Integral que dura 24 meses, para cada familia y que, dentro de ese período de tiempo, se deben realizar 19 sesiones de trabajo con las familias con intervención familiar integral, las que están parametrizadas en sesiones quincenales, mensuales y bimestrales, lo anterior sin perjuicio de la etapa Diagnóstica Eje que dura un mes y de los ajustes metodológicos que realice el Ministerio de Desarrollo Social y Familia. En caso de que el Ministerio determine una modalidad de ejecución con un número distinto de sesiones para el año 2024, en base a las facultades que le otorga la ley, las familias en atención continuarán participando en el Programa, de forma ininterrumpida durante todos los meses del año hasta terminar su trabajo, por lo que existen familias que deben recibir sesiones en distintos meses, según la planificación correspondiente.
- b. Que las familias seleccionadas para ingresar al Programa, según la cobertura asignada a la comuna, deben ingresar a su proceso de intervención durante el año calendario, según las planificaciones desarrolladas para cada comuna por el Ministerio de Desarrollo Social y Familia, en base a la disponibilidad de horas de trabajo de los profesionales o técnicos que componen la Unidad de Intervención Familiar, producida por el egreso de familias y su avance en el proceso y parámetros de intervención.

Producto de lo anterior, las familias en intervención deben tener un proceso continuo e ininterrumpido, determinado por la fecha de su ingreso, respetando, dentro de los parámetros de intervención, la proyección de sesiones que les corresponden a cada una. Esto genera que la Unidad de Intervención Familiar de las comunas, se encuentren realizando sesiones de intervención durante los meses del año, en forma continua e ininterrumpida, para atender a las familias en intervención y a las familias nuevas, cuando corresponda, según lo planificado.



La duración de 12 meses de este convenio responde a la asignación de presupuesto para este Programa, por parte de la DIPRES, que es de carácter anual.

NOVENO: INCUMPLIMIENTO

En caso de incumplimiento de las obligaciones contraídas por alguna de las partes, respecto de este convenio y sus Anexos, se podrá poner término anticipado al mismo, lo que se entenderá cuando se produzca algunas de las siguientes situaciones:

- a. El no cumplimiento de lo establecido en cualquiera de los Anexos 1, 2 y 3 del presente convenio.
- b. El no cumplimiento de alguna de las obligaciones relativas a la rendición de cuentas de organismos públicos, contenidas en la Resolución N° 30 del año 2015.
- c. El no cumplimiento de alguna de las obligaciones de la Municipalidad establecidas en este convenio.
- d. El no cumplimiento de alguna de las obligaciones del FOSIS establecidas en este convenio.

Frente a situaciones de incumplimiento se deberán devolver los recursos traspasados para la ejecución del Programa de Acompañamiento Familiar Integral que no hubieran sido utilizados, además de aquellos cuyas rendiciones hubieran sido observadas por el FOSIS y no subsanadas por el Ejecutor.

El término anticipado del convenio será declarado mediante el respectivo acto administrativo del FOSIS, el cual producirá efectos para la Municipalidad desde su notificación por carta certificada. La notificación se entiende realizada a contar del tercer día hábil desde que la carta es expedida por el FOSIS.

Sin perjuicio de lo anterior, el FOSIS continuará ejecutando los Programas por el resto del año calendario.

DÉCIMO: POLÍTICAS GENERALES DE SEGURIDAD DE LA INFORMACIÓN Y DE PRIVACIDAD

El manejo de la información por parte de la Municipalidad contenida en las bases de datos se deberá ajustar a los parámetros establecidos en las políticas generales de seguridad de la información y de privacidad del FOSIS contenidas en los siguientes enlaces:

<https://www.fosis.gob.cl/es/sobre-nosotros/seguridad-de-la-informacion/>

<https://www.fosis.gob.cl/es/politica-de-privacidad/>



UNDÉCIMO: DOMICILIO Y JURISDICCIÓN

Para todos los efectos legales, las partes fijan su domicilio en la ciudad de Chillán, capital regional, y se someten a la competencia de sus Tribunales de Justicia.

DUODÉCIMO: PERSONERÍAS

La personería del Director Regional, don **CLAUDIO GUÍÑEZ PACHECO** consta en la Resolución Exenta N° 075, de fecha 19.01.2021, de FOSIS, que delega facultades que indica en funcionarios que señala; Resolución Exenta N° FC-F-00066, de fecha 26.01.2023, que aprueba modificación a la Resolución Exenta N° 075 de 2021; Resolución Exenta N° 422/17/2023, de fecha 16.01.2023, que encomienda funciones directivas de la Dirección Regional de FOSIS Ñuble a quien indica; y la personería del Alcalde, don **RAÚL ESPEJO ESCOBAR**, consta en Decreto Alcaldicio N° 0271 de fecha 30 de junio de 2021, que lo proclamó como Alcalde definitivamente electo.

DÉCIMO TERCERO: FIRMAS

El presente documento será firmado en un ejemplar electrónico, mediante la utilización de firma electrónica, a la cual las partes reconocen la misma validez y la autenticidad que la que ostenta cualquier firma física, manuscrita u otra análoga que conlleve una manifestación de voluntad. La firma electrónica tendrá validez para las partes siempre y cuando la misma sea generada mediante la utilización de cualquier plataforma que sea aceptada de común acuerdo por las partes y cumpla con los más altos estándares de seguridad del mercado. Una vez firmado el documento el mismo será compartido entre las partes de manera electrónica.

En caso de que no se disponga de firma electrónica avanzada, el presente convenio se firma en cuatro ejemplares originales, de idéntico tenor y fecha, quedando dos en poder del FOSIS y dos en poder de la Municipalidad.

FIRMADO POR:

CLAUDIO GUÍÑEZ PACHECO, DIRECTOR REGIONAL FOSIS REGIÓN DEL ÑUBLE.

RAÚL ESPEJO ESCOBAR, ALCALDE DE LA I. MUNICIPALIDAD DE TREHUACO.

2° DÉJESE CONSTANCIA que, de acuerdo a lo señalado en la cláusula octava el presente convenio, tiene vigencia a partir del 01 de enero de 2024.



3° IMPÚTESE el gasto que demande la presente resolución, a los recursos del Presupuesto del Servicio año 2024, Programa de Acompañamiento Familiar Integral, Región del Ñuble, por el monto de la asignación presupuestaria **24.03.335**.

ANÓTESE, COMUNÍQUESE Y ARCHÍVESE.

**Claudio
Guiñez
Pacheco**

Firmado digitalmente
por Claudio Guiñez
Pacheco
Fecha: 2024.01.26
16:43:05 -03'00'

**CLAUDIO GUÍÑEZ PACHECO
DIRECTOR REGIONAL
FONDO DE SOLIDARIDAD E INVERSIÓN SOCIAL**

CGP/JLS/LMC/PPN

ANEXOS: CONVENIO DE TRANSFERENCIA DE RECURSOS PARA EJECUCIÓN DEL PROGRAMA DE ACOMPAÑAMIENTO FAMILIAR INTEGRAL DEL PROGRAMA FAMILIAS DEL SUBSISTEMA SEGURIDADES Y OPORTUNIDADES, ENTRE FOSIS Y LA I. MUNICIPALIDAD DE TREHUACO.

DISTRIBUCIÓN

- I. MUNICIPALIDAD DE TREHUACO

- PROGRAMA FAMILIAS

- ASESORA JURÍDICA

- DAF

- OFICINA DE PARTES

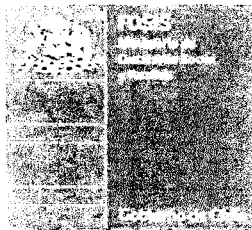

**CONVENIO DE TRANSFERENCIA DE RECURSOS PARA EJECUCIÓN DEL
PROGRAMA DE ACOMPAÑAMIENTO FAMILIAR INTEGRAL
FONDO DE SOLIDARIDAD E INVERSIÓN SOCIAL**

E

I. MUNICIPALIDAD DE TREHUACO

En la comuna de Chillán, a 29 días del mes de diciembre 2023, entre el **FONDO DE SOLIDARIDAD E INVERSIÓN SOCIAL**, en adelante "el FOSIS", RUT N° 60.109.000-7, representado por su Director Regional don **CLAUDIO GUÍÑEZ PACHECO**, ambos con domicilio en Constitución N°133, Chillán, por una parte; y por la otra, la **I. Municipalidad de Trehuaco**, en adelante "la Municipalidad", RUT N° 69.250.600-6, representada por su Alcalde don **RAÚL ESPEJO ESCOBAR**, ambos domiciliados en Gonzalo Urrejola N°460, Trehuaco, se ha acordado lo siguiente:

PRIMERO: ANTECEDENTES

1. Que el FOSIS es un servicio público funcionalmente descentralizado, con personalidad jurídica y patrimonio propio, cuya misión es "Contribuir a la superación de la pobreza y vulnerabilidad social a través de estrategias que fortalezcan la cohesión social, las habilidades y capacidades de personas, familias y comunidades, con pertinencia territorial y enfoque de género" y su finalidad es financiar en todo o parte, planes, programas, proyectos y actividades especiales de desarrollo social, los que deberán coordinarse con los que realicen otras reparticiones del Estado.
2. Que la Municipalidad es una corporación autónoma de derecho público, con personalidad jurídica y patrimonio propio, cuya finalidad es satisfacer las necesidades de la comunidad local y asegurar su participación en el progreso económico, social y cultural de la comuna.
3. Que la Ley N° 20.379 de 2009, creó el Sistema Intersectorial de Protección Social, que está compuesto entre otros por el Subsistema de Protección y Promoción Social denominado "Seguridades y Oportunidades", destinado a personas y familias vulnerables por encontrarse en situación de pobreza extrema, creado en virtud de la Ley N° 20.595 del año 2012.

4. Que la Ley N° 21.640, de presupuestos del sector público para el año 2024, dispone recursos para el Programa de Acompañamiento Familiar Integral, señalando que con *"Estos recursos se podrán ejecutar respecto de la Ley N° 20.595 y/o respecto del Subsistema Chile Solidario, en conformidad con la normativa vigente. Incluye recursos para el programa Eje de la Ley N° 20.595. El FOSIS estará facultado para celebrar convenios con los municipios y otras entidades públicas o privadas para la implementación de los Programas. En lo pertinente, las transferencias de recursos se realizarán de acuerdo al articulado de esta ley."*

5. Que el Programa de Acompañamiento Familiar Integral, considera dentro de los actores necesarios para su implementación, a los Apoyos Familiares Integrales, en adelante Apoyos Familiares, que son aquellas personas naturales que entregan acompañamiento psicosocial y sociolaboral especializado a los/as usuarios/as o familias.

6. Que el artículo 32 del Decreto N°34 de la Ley 20.595, del Subsistema Seguridades y Oportunidades, señala, que *"Las personas o entidades encargadas de la implementación de los programas citados deberán, a lo menos:*

1. Aplicar las metodologías o estrategias de intervención establecidas por el Ministerio."

Asimismo, el Decreto N°34 también indica que:

"Artículo 2. Para los efectos del presente Reglamento, se entenderá por otra parte, numeral 11: Metodología o Estrategia de Intervención: Instrumento técnico de gestión social, que contiene orientaciones y procedimientos pertinentes para el cumplimiento de los objetivos del Subsistema y de sus programas, que es elaborada y aprobada por el Ministerio, a través de la Subsecretaría de Servicios Sociales.

Artículo 4. La administración, coordinación, supervisión y evaluación del Subsistema, corresponderá al Ministerio, sin perjuicio de las atribuciones y funciones de los demás organismos de la administración del Estado. Dichas funciones serán ejercidas a través de la Subsecretaría de Servicios Sociales, la que deberá, a lo menos:

- 1. Dictar las orientaciones e instrucciones técnicas y administrativas que sean necesarias para la adecuada implementación y ejecución del Subsistema.*
- 2. Ejecutar los procesos de calificación e incorporación de los usuarios del Subsistema.*
- 3. Diseñar y elaborar las metodologías o estrategias de intervención, y los procedimientos de gestión del Subsistema".*

Debido a lo anterior, el Apoyo Familiar desarrollará los contenidos de los Acompañamientos Psicosocial y Sociolaboral y la etapa de diagnóstico del Programa Eje, con las familias a su cargo, cuando corresponda, según la cobertura asignada por el Ministerio de Desarrollo Social y Familia, cuando corresponda, y el Plan de Intervención de cada familia, independiente de su fuente de financiamiento, ya sea si el Apoyo Familiar es financiado con recursos propios del ejecutor o con recursos transferidos por el FOSIS mediante convenio. La forma de entregar el acompañamiento será presencial y su excepcionalidad será definida según criterios establecidos por el Ministerio de Desarrollo Social y Familia.

7. Que, según lo contextualizado en los considerandos anteriores, las partes vienen en expresar su voluntad de transferir a la Municipalidad responsabilidades y recursos, como en adelante se especificará, para la ejecución del Programa de Acompañamiento Familiar Integral, en adelante e indistintamente "Programa de Acompañamiento" o "el

Programa", de conformidad a las normas técnicas y administrativas que regulan su aplicación.

SEGUNDO: OBJETO

Por el presente instrumento, las partes, en el marco de sus respectivas competencias, acuerdan trabajar en conjunto la ejecución, en la comuna de **Trehuaco**, del Programa de Acompañamiento Familiar Integral, que considera la ejecución de los Programas de Acompañamiento Psicosocial, Sociolaboral y la etapa de diagnóstico del Programa Eje, según lo señalado en los considerandos anteriores.

El objetivo específico del Programa de Acompañamiento Psicosocial es promover el desarrollo de las habilidades y capacidades necesarias que permitan a las familias su inclusión social y desenvolvimiento autónomo, de manera de contribuir al logro de los objetivos establecidos en el Plan de Intervención Familiar definidos en el Programa Eje. Por su parte, el objetivo específico del Programa de Acompañamiento Sociolaboral es mejorar la capacidad de las personas para generar ingresos de forma autónoma, el mejoramiento de sus condiciones de empleabilidad y participación en el ámbito laboral, según los objetivos establecidos en el Plan de Intervención Familiar definidos en el Programa Eje. Asimismo, la etapa Diagnóstica del Programa Eje, consiste en el contacto e invitación a participar a las familias del Programa, la firma de la Carta Compromiso de Participación, la realización de la caracterización familiar y la firma del Plan de Intervención Familiar.

TERCERO: RECURSOS TRANSFERIDOS POR FOSIS PARA LA EJECUCIÓN DEL PROGRAMA

FOSIS se compromete a aportar para la ejecución del Programa de Acompañamiento Familiar Integral en el año 2024, un monto de **\$33.316.800.-** destinado única y exclusivamente a las siguientes materias:

a. **\$31.170.000.-** por concepto de recursos humanos:

1. **\$23.781.600.-** por concepto de honorarios, para la contratación de **03** dotaciones parciales para la prestación de servicios por 22 horas semanales, considerando un honorario bruto mensual de **\$660.600.-**.
2. **\$7.388.400.-** por concepto de honorarios, para la contratación de **01** dotaciones parciales para la prestación de servicios por 22 horas semanales, considerando un honorario bruto mensual de **\$615.700.-**.

En caso de producirse una vacante durante el año 2024, de dotaciones financiadas por el convenio, el/la Jefe/a de Unidad de Intervención Familiar deberá solicitar, mediante correo electrónico dirigido al/la Encargado/a Regional del Programa Familias del FOSIS la autorización técnica para realizar el proceso de provisión de ésta. En dicha solicitud se debe, además, especificar el monto de honorarios y la/s dotación/es media jornada financiadas con recursos del convenio que tenía la persona que genera la vacante y la alternativa proyectada para la provisión de la/las vacantes en caso de ser autorizada.

La respuesta a esta solicitud se realizará mediante la misma vía, en la medida que técnicamente sea pertinente mantener dicha dotación en la comuna. Lo anterior será determinado por el FOSIS en base a la carga de sesiones proyectada para cada dotación media jornada de la comuna por mes, sin considerar las vacantes, en base al análisis de los reportes emitidos por el Ministerio de Desarrollo Social y Familia para la comuna.

En caso de que no se autorice la renovación de alguna/s dotación/es vacante/s financiadas por el convenio, la comunicación de esta decisión será formalizada por un oficio de la Dirección Regional del FOSIS.

Todas las renovaciones de las dotaciones vacantes autorizadas por el FOSIS y financiadas por el convenio, junto con las dotaciones nuevas asignadas para la comuna con recursos del convenio durante el año, que no sean reemplazo temporal de una dotación vigente asignada a la comuna, tendrán un honorario bruto mensual, por cada prestación de servicios de jornada parcial de 22 horas semanales, igual a la señalada en la letra a.2 de esta cláusula. Lo que será materia de una modificación de convenio entre ambas partes, en caso de que dicha dotación cambie el honorario recibido por la dotación anterior o corresponda a una dotación adicional, y entrará en vigencia una vez que se encuentre totalmente tramitada la Resolución que lo apruebe. Todas las dotaciones autorizadas deberán ser provistas por el Ejecutor en un plazo máximo de 3 meses a contar del día de recepción de la dicha autorización; y, en caso de no cumplir con el plazo disponible, deberá informar al FOSIS la justificación correspondiente junto con la fecha proyectada para subsanar la situación, además de la estrategia de mitigación de los efectos en los procesos de intervención en las familias del Programa en la comuna.

En caso de producirse un reemplazo temporal de la/s persona/s que ocupa/n dotación/es parcial/es durante el año 2024, financiadas con recursos del convenio, el/la Jefe de Unidad de Intervención Familiar deberá informar mediante correo electrónico de esta situación al/la Encargado/a Regional del Programa del FOSIS, señalando el nombre de la persona remplazada y de su reemplazo, además de la forma en que fue seleccionada (situación que debe cumplir con los requisitos expuestos en el Anexo 1 del presente convenio). Dicho reemplazo tendrá un honorario bruto mensual del mismo monto que el del profesional al que está reemplazando.

b. **\$0.-**, para la ejecución de actividades grupales, autorizadas o instruidas por el Ministerio de Desarrollo Social y Familia, y para movilización de usuarios a actividades a realizar con las familias participantes del Programa de Acompañamiento Familiar Integral durante el año, en las materias que corresponda a su intervención en la comuna.

c. **\$2.146.800.-**, para financiar gastos de soporte, en las materias que corresponda a la ejecución o desarrollo del Programa de Acompañamiento Familiar Integral en la comuna, según las orientaciones señaladas en el documento de rendición de cuentas, adjunto como anexo al convenio.

Para el supuesto de que se produzcan saldos en cualquiera de los ítems señalados en este numeral, la Municipalidad podrá solicitar una modificación presupuestaria al FOSIS, la que podrá ser autorizada, siempre que se haya cumplido con el objetivo del ítem sobre

el cual se solicita la modificación y según el procedimiento descrito en el anexo de rendición de cuentas.

Cualquier modificación de recursos asociados a estos ítems, será materia de una modificación de convenio entre ambas partes y entrará en vigencia una vez que se encuentre totalmente tramitada la Resolución que lo apruebe, sin perjuicio de lo indicado en la cláusula octava del convenio.

Los recursos serán transferidos en dos cuotas:

- a. La primera de **\$16.658.400.-** se transferirá una vez que el acto administrativo expedido por el FOSIS, que apruebe el presente convenio, se encuentre totalmente tramitado, que el Ejecutor que tenga convenios vigentes con el FOSIS, mantenga las rendiciones exigibles presentadas y que haya enviado dichas rendiciones a la Dirección Regional del FOSIS, y de acuerdo a lo indicado en el anexo de rendición de cuentas del convenio.
- b. La segunda de **\$16.658.400.-**, a partir del cuarto mes de ejecución del presente convenio, se transferirá siempre que el Ejecutor, tanto de este convenio como de los que tenga vigentes con el FOSIS, mantenga las rendiciones exigibles presentadas, que haya enviado dichas rendiciones a la Dirección Regional del FOSIS y que se cumplan con los requisitos y los procedimientos establecidos en el anexo de rendición de cuentas del convenio.

Sin embargo, el FOSIS podrá modificar la política de cuotas señaladas, junto con los montos asociados a cada una, en la medida que le sea instruido por la Dirección de Presupuesto o la Tesorería General de la República. Esta modificación será informada formalmente por el/la Director/a Regional del FOSIS, mediante oficio al Alcalde/sa y será refrendada por una modificación del presente convenio; sin perjuicio de lo anterior, se hace presente que no es posible reducir las cuotas solo a una.

El monto total del convenio será financiado con cargo al Programa 04, Subtítulo 24, ítem 03, asignación 335, Programa de Acompañamiento Familiar Integral, del presupuesto del Servicio para el año 2024.

CUARTO: ACCIONES Y ANEXOS DEL CONVENIO

Con la finalidad de lograr los objetivos del convenio, la Municipalidad y el FOSIS realizarán las acciones necesarias tendientes a la implementación del Programa ya especificado, en la comuna señalada, bajo los términos definidos en los siguientes anexos, que las partes declaran conocer y aceptar, y que además forman parte integrante del convenio:

Anexo N° 1, denominado "Procedimientos para la contratación del recurso humano para la implementación del Programa de Acompañamiento Familiar Integral por ejecutores públicos".

Anexo N° 2, denominado "Instructivo de rendición de cuentas para convenios de transferencia de recursos FOSIS y ejecutores públicos del Programa de Acompañamiento Familiar Integral y del Programa Eje".

Anexo N° 3, denominado, "Protocolo de Acción ante Sospecha de Violencia Contra la Mujer, del Fondo de Solidaridad e Inversión Social", el cual busca generar respuestas oportunas y coordinadas ante la violencia contra la mujer (VCM), ya sean estas usuarias de proyectos o mujeres que acudan al FOSIS en otros contextos.

Con el acuerdo de las partes se podrán incorporar nuevas acciones que contribuyan al logro de los objetivos señalados en la cláusula segunda precedente. Para tal caso se suscribirá una modificación del presente convenio, incorporando dichas acciones u obligaciones.

Las futuras acciones que se acuerden se financiarán con los recursos presupuestarios asignados para tales fines o con los recursos externos que se obtengan para estos efectos, de todo lo cual se dejará constancia en la modificación de convenio respectiva.

Asimismo, cuando sea necesario para el logro de los objetivos del presente convenio, el FOSIS podrá aumentar el presupuesto, complementando alguna cuota pactada o aumentando el número de cuotas del convenio, los recursos humanos para la implementación del Programa de Acompañamiento Familiar Integral u otro recurso humano de apoyo a su ejecución, lo cual es aceptado desde ya por el Ejecutor, implicando, lo anterior, la suscripción de la respectiva modificación y el cumplimiento de las condiciones establecidas en el anexo de rendición de cuentas, para el traspaso de cuotas complementarias.

Durante la ejecución del Programa de Acompañamiento Familiar Integral se podrán incorporar nuevos anexos técnicos, además de los singularizados así como modificarlos, en cuyo caso el FOSIS deberá comunicar en forma oportuna a los Ejecutores, los nuevos instrumentos o dichas modificaciones aprobados previamente por Resolución del Servicio.

QUINTO: OBLIGACIONES DE LA MUNICIPALIDAD

Para el cumplimiento de los acuerdos, en representación de la **Municipalidad**, el/la Alcalde/sa se compromete a:

1. Mantener el funcionamiento de la Unidad de Intervención Familiar (UIF), a cargo de la ejecución directa del Acompañamiento Familiar Integral en la comuna, conformada por un Jefe de Unidad de Intervención Familiar (JUIF) y Apoyos Familiares Integrales, cumpliendo, para ambos cargos, la cantidad de horas semanales señaladas en el presente convenio:

a. Asignar la jefatura y coordinación de la Unidad de Intervención Familiar del Programa de Acompañamiento Familiar a un funcionario municipal, que cumpla las siguientes condiciones y realizar, entre otras señaladas en los anexos del presente convenio, al menos las siguientes tareas:

i. Dicho funcionario debe tener calidad contractual de contrata o planta, preferentemente ser profesional o técnico, preferentemente del área social, con capacidad de liderazgo, trabajo en equipo y experiencia técnica relacionada con el trabajo con familias.

- ii. La asignación de este cargo debe regirse por la normativa técnica del Programa destinar, como mínimo, 22 horas semanales exclusivamente al desempeño de este rol.
- iii. Debe ser nombrado por Decreto Alcaldicio, señalando las funciones, responsabilidades y jornada destinada a este cargo, según lo exigido en el presente convenio.
- iv. Debe hacerse cargo de dirigir y coordinar técnica y administrativamente al equipo municipal destinado a la ejecución del Acompañamiento Familiar Integral, siendo el responsable de velar por el cumplimiento técnico, administrativo y presupuestario del presente convenio.
- v. Realizar y coordinar las acciones de gestión de personas relativas al equipo JUIF, conduciendo los procesos de selección y contratación, evaluación de desempeño, término anticipado de contrato, organización territorial del equipo y coordinación de equipo.
- vi. Debe realizar: reuniones de Unidad de Intervención Familiar, al menos, una vez al mes, enviando por correo electrónicos mensualmente al Apoyo Provincial respectivo y a su Encargada/o Regional del Programa, la planificación de éstas; y, una vez realizadas, los verificadores de su realización (donde, al menos se informa: la fecha de realización, los/as asistentes, los temas tratados y los acuerdos o decisiones adoptadas); revisar mensualmente los informes de gestión de los Apoyos Familiares a su cargo independientemente de su fuente de financiamiento, verificando que se hayan realizado las acciones planificadas para el periodo (sesiones con familias, actividades grupales -cuando corresponda-, registro de sesiones, participación en actividades de asistencia técnica o capacitación), informando las que no se realizaron y reprogramándolas en el marco de los procesos de intervención para los meses siguientes en conjunto con el AFI o tomando las medidas correctivas que corresponda, según lo señalado en el anexo 1 del convenio y la normativa técnica dictada por el Ministerio de Desarrollo Social y Familia, vigente; y supervisar la correcta realización del Programa de Acompañamiento Familiar Integral.
- vii. Coordinar una reunión de trabajo durante el primer trimestre del año para realizar una evaluación de la gestión del año anterior y planificar el trabajo del año en curso. A esta reunión se deberá convocar a la autoridad comunal (Alcalde/sa), o a quien este último designe, y al/la Encargado/a Regional del Programa del FOSIS, o a quien él designe, para analizar el estado de ejecución del Programa en la comuna y establecer los compromisos de gestión e intervención para el año en curso.
- viii. Planificar en conjunto con el/la Apoyo Provincial del Programa del FOSIS o quien designe en su reemplazo el/la Encargado/a Regional del FOSIS, con criterio de oportunidad y pertinencia, el uso y utilización de los recursos asignados al Programa para el año, tanto de los recursos dispuestos por la Municipalidad, como de los recursos transferidos por el convenio. Cualquier replanificación debe ser informada al/la Apoyo Provincial para su evaluación y sanción.

- ix. Supervisar la intervención que realizan las/os Apoyos Familiares Integrales de la Unidad de Intervención con las/os usuarias/os y familias del Programa, brindar orientación y apoyo técnica a los AFIs, de tal manera de asegurar el adecuado Acompañamiento a cada una de las familias atendidas.
 - b. Contratar, destinar y/o ratificar la contratación de **0** dotaciones parciales para la prestación de servicios de 22 horas semanales para las personas que desempeñarán la función de Acompañamiento Familiar Integral financiados con recursos municipales de acuerdo a las normas y procedimientos indicados en el Anexo N° 1 del presente convenio. A los Apoyos Familiares les serán aplicables la Ley N° 20.595, la Ley N° 19.949 y los reglamentos correspondientes.
 - c. Contratar **04** dotaciones parciales para la prestación de servicios de 22 horas semanales para las personas que desempeñarán la función de Acompañamiento Familiar Integral financiados con recursos del convenio, adicionales a los aportados por la Municipalidad, de acuerdo a lo señalado en la cláusula tercera de este instrumento, sujetándose a las disposiciones establecidas en la Ley N° 20.595, en la Ley N° 19.949, sus respectivos reglamentos y en los procedimientos indicados en el Anexo N° 1 de este convenio.
 - d. Resguardar y monitorear el cumplimiento de los roles, funciones y servicios comprometidos de los integrantes de la UIF, de los soportes municipales necesarios para su adecuado funcionamiento y de cada uno de los compromisos suscritos a través del presente convenio.
 - e. Respalda la realización de las Evaluaciones de Desempeño a los Apoyos Familiares de la Unidad de Intervención Familiar semestralmente, realizada por el/la Jefe/a de Unidad de Intervención Familiar, validar sus resultados y tomar las medidas que corresponda en función de éstos, de acuerdo a las indicaciones del Anexo N° 1 y al instructivo específico del FOSIS para cada proceso de evaluación, en el marco de lo señalado en el Artículo 38 del Reglamento Decreto 34 de la Ley 20.595.
 - f. Poner término al contrato de los Apoyos Familiares Integrales, previo acto administrativo fundado, de acuerdo a las causales, normas y procedimientos señalados en el Anexo N° 1 del presente convenio.
2. Destinar, y/o ampliar el soporte administrativo, de infraestructura y de implementación necesarios para el óptimo funcionamiento de la Unidad de Intervención Familiar, consistente principalmente en:
- a. Oficinas: Dependencias adecuadas para el óptimo funcionamiento de la Unidad de Intervención Familiar considerando la dotación de los profesionales o técnicos que conforman el equipo de trabajo.
 - b. Implementación general: Equipamiento y mobiliario necesario para el funcionamiento de la Unidad de Intervención Familiar considerando la dotación de los profesionales o técnicos que conforman el equipo de trabajo.

c. Disponibilidad de vehículo: Disponibilidad de **25** horas mensuales en total, de vehículo/s u otro medio de desplazamiento, para la movilización y traslado de los Apoyos Familiares a su trabajo en terreno, en las condiciones señaladas en el Anexo N° 1 del presente convenio, en relación a la flexibilidad horaria y a la disponibilidad de las familias de recibir al Apoyo Familiar. La cantidad de horas de vehículo debe permitir atender a las familias que participan en el Programa en todos los territorios de la comuna, hasta llegar al total de las familias que corresponde atender.

Este compromiso debe ser refrendado por Decreto Alcaldicio.

d. Implementación computacional: Equipamiento computacional acorde a los requerimientos del Programa y según la dotación de Apoyos Familiares, garantizando el registro oportuno de los resultados del trabajo con cada familia incorporada al Programa, consistente en **02** computadores, cuyas especificaciones técnicas permitan instalar: Firefox 5+ o Google Chrome 10+; además de medios tecnológicos de hardware y software para realizar la rendición de cuentas del convenio con documentación electrónica y digital a través del Sistema de Rendición Electrónica de Cuentas (SISREC), o el Sistema o procedimiento que el FOSIS disponga en su reemplazo, durante el período de rendición de la totalidad de los recursos transferidos para la ejecución, de acuerdo a lo indicado en el anexo de rendición de cuentas.

Lo anterior incluye, entre otros, contar con:

- i. Token para la firma electrónica avanzada del encargado otorgante del sistema SISREC.
- ii. Scanner para digitalización de documentos en papel.
- iii. Casilla de correo electrónico e internet.

El Ejecutor deberá resguardar que este equipamiento sea el necesario y suficiente para atender a las familias indicadas por el Programa para la comuna, adecuándose a lo que la situación comunal, regional y/o nacional -regular o especial (de fuerza mayor)- requiera, de acuerdo a las indicaciones del Ministerio de Desarrollo Social y Familia y el FOSIS, según corresponda.

El número de equipos informáticos destinados a la Unidad de Intervención Familiar deben ser refrendado por Decreto Alcaldicio.

e. Conectividad: Disponibilidad de línea telefónica y acceso a internet en los equipos computacionales indicados y, en situaciones excepcionales, señaladas en las Norma Técnica del Programa, sus actualizaciones o en las instrucciones creadas para tal efecto por el Ministerio de Desarrollo Social y Familia u otro organismo del Estado, que no permitan realizar la intervención de forma presencial a las familias, en los equipos móviles que se estime necesarios para la conexión de los AFIs con las familias a su cargo, y en condiciones adecuadas para el registro de información en Sistemas.

En aquellos casos que el Ejecutor no pudiera solventar alguno de los elementos señalados en las letras b., c., d., y e. precedentes, se podrán financiar con recursos del convenio, cuando el Ejecutor así lo solicite mediante un oficio fundado al Director/a Regional del FOSIS, siempre según la disponibilidad presupuestaria del convenio y se

apruebe técnicamente por el FOSIS, de conformidad a lo indicado en el presente convenio y su anexo de rendición de cuentas.

3. Brindar el soporte institucional para mantener buen funcionamiento de la UIF:

- a. Acceso a información: Dar acceso al/la Jefe/a de Unidad de Intervención Familiar a la información de las familias y/o personas contenidas en diversos registros municipales, que consignen información relevante de aquellas, para considerarlas como antecedentes de la intervención.
- b. Protección y Cuidado: Realizar y apoyar instancias de autocuidado, cuidado y fortalecimiento de la salud mental de las/os integrantes de la UIF; y, generar o incorporar a los integrantes de la UIF en las estrategias o protocolos de resguardo de la seguridad y prevención de situaciones de riesgo en el desarrollo de las acciones del Programa. Para esto podrá proponer y planificar acciones complementando los recursos propios con recursos transferidos por el presente convenio.
- c. Resguardar las funciones de los Apoyos Familiares, independiente de su fuente de financiamiento, de manera de garantizar la dedicación exclusiva a las funciones de Acompañamiento con las familias a su cargo, de acuerdo a las disposiciones establecidas en la Ley N° 20.595, en sus respectivos Reglamentos, en el detalle de los roles y funciones indicados en los Anexos N°s. 1, 2 y 3 de este instrumento y en las Orientaciones Metodológicas del Programa.
- d. Resguardar el desempeño del rol de JUIF, de acuerdo a lo comprometido en el presente convenio y el detalle de funciones indicadas en las Orientaciones Metodológicas del Programa.
- e. Facultar al/la Jefe/a de Unidad de Intervención Familiar para dirigir, representar y coordinar técnica y administrativamente al equipo municipal destinado a la ejecución del Acompañamiento Familiar Integral.
- f. Invertir oportuna y pertinentemente los recursos transferidos anualmente en virtud de este convenio, con destinación exclusiva a la correcta ejecución del Programa, realizar una gestión financiera de los recursos asignados al Programa y efectuar rendiciones de gastos al FOSIS ciñéndose rigurosamente a las indicaciones del anexo de rendición de cuentas, de este instrumento, a las orientaciones técnicas provistas por FOSIS para la planificación del gasto y la ratificación de la pertinencia de la inversión, conforme a la normativa vigente en materia de rendición de cuentas (Resolución N° 30 de 2015, de la Contraloría General de la República, o de las resoluciones que la modifiquen o reemplacen). En el caso de adquisición de indumentaria, desarrollo de materiales de difusión u otro producto que requiera un diseño gráfico institucional, la Municipalidad enviará previamente al FOSIS, una propuesta gráfica que explicita el diseño; dicha propuesta gráfica deberá ser autorizada, por el Encargado/a Regional de Acompañamiento y el Encargado/a Regional de Comunicaciones del FOSIS, de modo tal que, sin la autorización no se podrá hacer efectiva la adquisición.

g. Disponer la creación de una cuenta complementaria de administración de fondos de terceros, para la ejecución del presupuesto que aportará el FOSIS, para la implementación del Programa, según se especifica en el anexo de rendición de cuentas.

h. Informar los datos de la cuenta bancaria complementaria, señala en el punto anterior:

- i. Banco: **Banco Estado**
- ii. Tipo de cuenta: **Cuenta Corriente**
- iii. Número de cuenta: **51909017967**
- iv. RUT del titular de la cuenta: **69.250.600-6**
- v. Nombre del titular de la cuenta: **I. Municipalidad de Trehuaco**

i. Efectuar rendiciones de gastos por medio del Sistema de Rendición Electrónica de Cuentas (en adelante SISREC), provisto por la Contraloría General de la República, según las orientaciones señaladas por el Órgano Contralor; o, en casos excepcionales y fundados, en que el municipio se vea imposibilitado de rendir por el SISREC, el FOSIS deberá disponer de un procedimiento alternativo para la rendición de los convenios. Dichos casos serán informados a la Contraloría General de la República para su conocimiento.

j. En virtud de lo señalado en el artículo 25 de la ley de presupuesto 2024, los organismos públicos receptores de recursos provenientes de transferencias, que deban reintegrarlos, porque no hubieren sido utilizados o por cualquier otro motivo, deberán integrar estos recursos a rentas generales de la Nación, antes del 30 de abril del año siguiente.

k. Asimismo, en el caso de existir una ampliación o modificación en el plazo de término del convenio, los recursos que queden como saldo al término de la vigencia del convenio o que sean observados deberán ser reintegrados a FOSIS una vez aprobada la última rendición dentro de los 10 días hábiles siguientes a la notificación enviada por FOSIS, indicando el monto a reintegrar.

l. Designar a los funcionarios que cuenten con las competencias técnicas y atribuciones necesarias para perfilarse en calidad de titular, y al menos un subrogante, en los roles de administrador, encargado, analista y ministro de fe del SISREC, o las funciones que el FOSIS indique en caso de utilizar otro sistema o procedimiento.

m. Custodiar adecuadamente los documentos originales de la rendición garantizando su autenticidad, integridad y disponibilidad para las revisiones de la Contraloría General de la República, en el marco de la normativa legal pertinente.

n. Resguardar adecuadamente los documentos de trabajo con familias, ya sean físicos o digitales, y mantenerlos actualizados, de acuerdo a las instrucciones del FOSIS, resguardando la seguridad de la información según la normativa vigente.

4. Facilitar y respaldar la articulación del Programa en redes interinstitucionales a través de al menos las siguientes medidas:

- a. Garantizar la participación de el/la Jefe/a de Unidad de Intervención Familiar (o a quien éste designe) en las instancias de coordinación con las Instituciones Públicas y/o Privadas de la comuna, que desarrollan programas y/o prestan servicios dirigidos a familias y personas en situación de extrema pobreza, pobreza y/o vulnerabilidad, a fin de asegurar la calidad de la intervención de las familias en el Programa.
 - b. Formar parte de las Mesas Técnicas Comunes de coordinación y supervisión del Programa, para lo cual el Alcalde/sa deberá autorizar la participación de la Jefatura de la Unidad de Intervención Familiar o, en casos justificados, quien éste designe en su representación.
5. Atender a las familias en el marco de la ley, y según las indicaciones técnicas, jurídicas y administrativas entregadas por el FOSIS y/o el Ministerio de Desarrollo Social y Familia a través de FOSIS, según corresponda, adecuadas a la situación regular o situaciones especiales de fuerza mayor que afecten a la comuna, la región o el país en determinados momentos, en al menos los siguientes aspectos:
- a. Ingresar al Programa de Acompañamiento Familiar Integral, según la cobertura asignada por el Ministerio de Desarrollo Social y Familia durante el año 2024 en la comuna, según los Planes de cobertura informados por el Ministerio; además de la intervención de dichas familias y personas, en conjunto con las personas o familias ingresadas al Programa en años anteriores que se encuentren en proceso de intervención ("activas").
 - b. Realizar, desde la Unidad de Intervención Familiar, a través de los Apoyos Familiares, la verificación de información y levantamiento de datos de las familias y personas participantes del Programa en la comuna.
 - c. Brindar el servicio de Acompañamiento a las familias de acuerdo a las Orientaciones Metodológicas del Programa, su normativa, los compromisos suscritos en este convenio y las indicaciones técnicas entregadas por el FOSIS y el Ministerio de Desarrollo Social y Familia, según corresponda.
6. Garantizar la relación y coordinación de el/la Jefe/a de Unidad de Intervención Familiar con las contrapartes técnicas de la SEREMI de Desarrollo Social y Familia y del FOSIS, lo que implica:
- a. Mantener relación y coordinación constante por temas relacionados con la adecuada intervención de las familias y personas que participen del Programa.
 - b. Prestar la colaboración, información y el apoyo necesario al Gestor Familiar del Programa Eje, para que pueda realizar sus funciones relacionadas a la implementación del Plan de Intervención y las metas propuestas por la familia durante su Acompañamiento.
 - c. Prestar la colaboración y el apoyo necesario al FOSIS, para que éste pueda desarrollar Asistencia Técnica y sistematización, tanto de la implementación del Programa de Acompañamiento Familiar, como de la aplicación y cumplimiento de los compromisos suscritos en el presente convenio.

- d. Acoger las observaciones técnicas e informes de supervisión del FOSIS en el proceso de evaluación de desempeño de los Apoyos Familiares, según lo establecido en la Ley N° 20.595, el respectivo Reglamento y las orientaciones técnicas del proceso.
 - e. Facilitar la supervisión y el monitoreo de la gestión mensual de los Apoyos Familiares, presentando al FOSIS el Informe técnico mensual realizado por cada Apoyo Familiar a la Municipalidad según formato adjunto a Anexo 1, cuando sea requerido.
 - f. Participar en las capacitaciones del Programa convocadas por la SEREMI de Desarrollo Social y Familia y/o el FOSIS.
7. En general, realizar todas las acciones necesarias para la correcta ejecución del Programa y el cumplimiento de sus objetivos y finalidades.

SEXTO: OBLIGACIONES DEL FOSIS

Por su parte el/la Director/a Regional del FOSIS se compromete a:

1. Designar un profesional como contraparte permanente de el/la Jefe/a de Unidad de Intervención Familiar, en representación de el/la Encargado/a Regional del Programa, para todos los efectos programáticos. Este profesional será un/a Apoyo Provincial o quien excepcionalmente designa el/la Encargado/a Regional.
2. Aportar a la Formación y Capacitación de la Unidad de Intervención Familiar, en cuanto a la metodología de intervención, modalidad de operación y otras materias complementarias a la ejecución del Programa, a través de la contraparte permanente del Programa y los profesionales del equipo que sean necesarios, así como involucrando a otros/as profesionales de la Dirección Regional del FOSIS cuando sea necesario. Este proceso es liderado por el Equipo Regional del Programa y Encargada/o Regional y se desarrolla a través de un plan de Asistencia Técnica y Capacitación de la Región.
3. Proveer asistencia técnica y desarrollar acciones de supervisión, monitoreo y retroalimentación del Programa de Acompañamiento Familiar Integral, con el objeto de garantizar la correcta ejecución del mismo, tanto en su metodología de intervención, como en su modalidad de operación, a través de el/la Apoyo Provincial (o el/la profesional designado/a como contraparte permanente), según los requerimientos específicos de la situación comunal identificados por dicho/a profesional y en acuerdo entre el/la JUIF.
4. Poner a disposición el material educativo y de registro para el trabajo directo con las familias y/o personas del Programa, en función de lo que la situación - regular o especial (por razones de fuerza mayor que afecten a la comuna, región y/o país)- de implementación del Programa lo requiera.
5. Supervisar y resguardar la exclusividad y naturaleza del rol de los/as Apoyos Familiares y su desempeño técnico con las familias y personas asignadas, de acuerdo a las disposiciones establecidas en la Ley N° 20.595, y el Reglamento correspondiente,

según sea el caso y en el detalle de los roles y funciones indicadas en la normativa técnica del Programa y en los anexos del presente convenio. La modalidad en que se realicen sus tareas podrá ajustarse a los requerimientos de implementación del Programa que situaciones de fuerza mayor que afecten a la comuna, región y/o país lo ameriten, sin embargo, el fin y naturaleza del rol permanece invariable y en el marco del espíritu de la ley.

6. En general, realizar todas las acciones necesarias para apoyar la correcta ejecución del Programa y el cumplimiento de sus objetivos y finalidades, adecuadas al contexto de implementación regular o excepcional en función de razones de fuerza mayor por situaciones que afecten a la comuna, región o país.

SÉPTIMO: RENDICIÓN DE CUENTAS

El presente convenio se encuentra sujeto a las disposiciones de la Ley de Presupuestos del Sector Público y a las Instrucciones impartidas por la Contraloría General de la República, relativas a la rendición de cuentas de organismos públicos, contenidas en la Resolución N° 30 del año 2015 y Resolución N° 1858 del año 2023, además, se deben realizar las rendiciones de cuenta según lo preceptuado en el anexo de rendición de cuentas; documentos que forman parte integrante del presente convenio.

OCTAVO: VIGENCIA

El presente convenio, comenzará a regir desde el 1 de enero de 2024 y su vigencia será hasta el 31 de diciembre del 2024. No obstante ello, los recursos solo se transferirán una vez que la resolución del FOSIS que aprueba el presente convenio se encuentre totalmente tramitada, lo anterior, sin perjuicio de lo indicado en el párrafo tercero de esta cláusula.

Además, la Municipalidad podrá solicitar la prórroga de la vigencia del presente convenio al FOSIS, para el sólo efecto de ejecución de los recursos que se le hayan transferido y que sean utilizados para la realización de actividades grupales con las familias en el marco del Programa, excluyéndose el uso de estos recursos para la contratación de Apoyos Familiares u otras no relacionadas con dichas actividades grupales, por un período que no exceda de seis meses del respectivo año calendario siguiente, incluido el cierre del mismo, lo que considera encontrarse totalmente ejecutados y rendidos los recursos transferidos, de conformidad a lo indicado en el presente convenio. La solicitud de prórroga deberá ser presentada con, a lo menos, 10 días hábiles antes del 31 de diciembre del año respectivo o, en caso de existir una fecha distinta para el término de vigencia de la ejecución en la comuna, previamente acordada por resolución, 10 días hábiles antes del término de este. Será facultad del FOSIS aprobar o rechazar la solicitud de prórroga que realice la Municipalidad, lo que será informado en un plazo no superior a 10 días corridos, desde la recepción de la misma.

Aun cuando el convenio no esté totalmente tramitado, se autoriza a la Municipalidad a rendir los gastos (como, por ejemplo, remuneraciones de los AFIs) que se ejecuten desde la fecha de su suscripción, esto es desde el 1 de enero de 2024, con cargo a los fondos que le sean transferidos por el FOSIS, en razón de asegurar la continuidad de la ejecución del Programa Acompañamiento Familiar Integral, respecto de las familias y

personas que se encuentran en intervención, ingresadas en años anteriores, y que están dentro de los 25 meses que dura la intervención del Programa (24 meses de Acompañamiento Familiar Integral) y la Etapa Diagnóstica Eje (1 mes) o, dentro los plazos que el Ministerio de Desarrollo Social y Familia determine para la implementación del Programa dentro de las facultades que le asigna la Ley 20.595.

Lo anterior debido a que el Ministerio de Desarrollo Social y Familia define que:

a. La metodología de intervención del Programa de Acompañamiento Familiar Integral que dura 24 meses, para cada familia y que, dentro de ese período de tiempo, se deben realizar 19 sesiones de trabajo con las familias con intervención familiar integral, las que están parametrizadas en sesiones quincenales, mensuales y bimestrales, lo anterior sin perjuicio de la etapa Diagnóstica Eje que dura un mes y de los ajustes metodológicos que realice el Ministerio de Desarrollo Social y Familia. En caso de que el Ministerio determine una modalidad de ejecución con un número distinto de sesiones para el año 2024, en base a las facultades que le otorga la ley, las familias en atención continuarán participando en el Programa, de forma ininterrumpida durante todos los meses del año hasta terminar su trabajo, por lo que existen familias que deben recibir sesiones en distintos meses, según la planificación correspondiente.

b. Que las familias seleccionadas para ingresar al Programa, según la cobertura asignada a la comuna, deben ingresar a su proceso de intervención durante el año calendario, según las planificaciones desarrolladas para cada comuna por el Ministerio de Desarrollo Social y Familia, en base a la disponibilidad de horas de trabajo de los profesionales o técnicos que componen la Unidad de Intervención Familiar, producida por el egreso de familias y su avance en el proceso y parámetros de intervención.

Producto de lo anterior, las familias en intervención deben tener un proceso continuo e ininterrumpido, determinado por la fecha de su ingreso, respetando, dentro de los parámetros de intervención, la proyección de sesiones que les corresponden a cada una. Esto genera que la Unidad de Intervención Familiar de las comunas, se encuentren realizando sesiones de intervención durante los meses del año, en forma continua e ininterrumpida, para atender a las familias en intervención y a las familias nuevas, cuando corresponda, según lo planificado.

La duración de 12 meses de este convenio responde a la asignación de presupuesto para este Programa, por parte de la DIPRES, que es de carácter anual.

NOVENO: INCUMPLIMIENTO

En caso de incumplimiento de las obligaciones contraídas por alguna de las partes, respecto de este convenio y sus Anexos, se podrá poner término anticipado al mismo, lo que se entenderá cuando se produzca algunas de las siguientes situaciones:

a. El no cumplimiento de lo establecido en cualquiera de los Anexos 1, 2 y 3 del presente convenio.

- b. El no cumplimiento de alguna de las obligaciones relativas a la rendición de cuentas de organismos públicos, contenidas en la Resolución N° 30 del año 2015.
- c. El no cumplimiento de alguna de las obligaciones de la Municipalidad establecidas en este convenio.
- d. El no cumplimiento de alguna de las obligaciones del FOSIS establecidas en este convenio.

Frente a situaciones de incumplimiento se deberán devolver los recursos traspasados para la ejecución del Programa de Acompañamiento Familiar Integral que no hubieran sido utilizados, además de aquellos cuyas rendiciones hubieran sido observadas por el FOSIS y no subsanadas por el Ejecutor.

El término anticipado del convenio será declarado mediante el respectivo acto administrativo del FOSIS, el cual producirá efectos para la Municipalidad desde su notificación por carta certificada. La notificación se entiende realizada a contar del tercer día hábil desde que la carta es expedida por el FOSIS.

Sin perjuicio de lo anterior, el FOSIS continuará ejecutando los Programas por el resto del año calendario.

DÉCIMO: POLÍTICAS GENERALES DE SEGURIDAD DE LA INFORMACIÓN Y DE PRIVACIDAD

El manejo de la información por parte de la Municipalidad contenida en las bases de datos se deberá ajustar a los parámetros establecidos en las políticas generales de seguridad de la información y de privacidad del FOSIS contenidas en los siguientes enlaces:

[Política General de Seguridad de la Información del FOSIS](#)

[Política General de Privacidad del FOSIS](#)

UNDÉCIMO: DOMICILIO Y JURISDICCIÓN

Para todos los efectos legales, las partes fijan su domicilio en la ciudad de Chillán, capital regional, y se someten a la competencia de sus Tribunales de Justicia.

DUODÉCIMO: PERSONERÍAS

La personería del Director Regional, don **CLAUDIO GUÍÑEZ PACHECO** consta en la Resolución Exenta N° 075, de fecha 19.01.2021, de FOSIS, que delega facultades que indica en funcionarios que señala; Resolución Exenta N° FC-F-00066, de fecha 26.01.2023, que aprueba modificación a la Resolución Exenta N° 075 de 2021; Resolución Exenta N° 422/17/2023, de fecha 16.01.2023, que encomienda funciones directivas de la Dirección Regional de FOSIS Ñuble a quien indica; y la personería del

Alcalde, don **RAÚL ESPEJO ESCOBAR**, consta en Decreto Alcaldicio N° 0271 de fecha 30 de junio de 2021, que lo proclamó como Alcalde definitivamente electo.

DÉCIMO TERCERO: FIRMAS

El presente documento será firmado en un ejemplar electrónico, mediante la utilización de firma electrónica, a la cual las partes reconocen la misma validez y la autenticidad que la que ostenta cualquier firma física, manuscrita u otra análoga que conlleve una manifestación de voluntad. La firma electrónica tendrá validez para las partes siempre y cuando la misma sea generada mediante la utilización de cualquier plataforma que sea aceptada de común acuerdo por las partes y cumpla con los más altos estándares de seguridad del mercado. Una vez firmado el documento el mismo será compartido entre las partes de manera electrónica.

En caso de que no se disponga de firma electrónica avanzada, el presente convenio se firma en cuatro ejemplares originales, de idéntico tenor y fecha, quedando dos en poder del FOSIS y dos en poder de la Municipalidad.

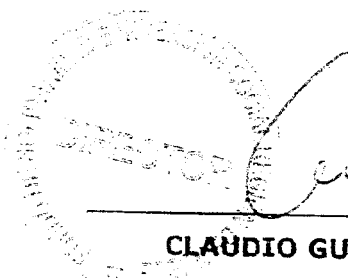

CLAUDIO GUÍÑEZ PACHECO
DIRECTOR REGIONAL
FONDO DE SOLIDARIDAD E
INVERSIÓN SOCIAL
REGIÓN DE ÑUBLE



RAÚL ESPEJO ESCOBAR
ALCALDE
I. MUNICIPALIDAD DE TREHUACO

